



Miss Croatia naaibescrijving

Miss Croatia is een pop die geheel met behulp van uw Husqvarna Viking Designer naai- en borduurmachine gemaakt wordt. Nadat u de borduurmotieven hebt geborduurd, naait u de pop en de kleding met uw Husqvarna Viking naaimachine.



Naaibenodigheden

- 165 x 70 cm witte, ongebleekte katoen
- 2 stukken 23 x 30 cm groene vilt
- 50 cm witte Tear-Away versteviging
- 40 x 40 cm zwarte Cut-Away of Tear-Away versteviging
- 40 x 40 cm in water oplosbare versteviging
- Poly fiberfill/ wattering 160 g
- 40 cm elastiek
- 4 kleine knopen
- Perle katoenen draad om de popdelen aan elkaar te maken
- Een assortiment lapjes vilt, band, kralen en metallic draad voor het kapsel
- Naaigaren
- Verschillende kleuren borduurgaren
- Spoeldraad
- Een lange, 6 cm of langer, handnaald met groot oog
- Husqvarna Viking Designer Naai-/borduurmachine
- Borduureenheid
- Grote borduurring (240x150 cm)
- Standaard borduurring (100x100 cm)

Extra accessoires

- Soutachevoet 411 85 00 -45
- Rimpelvoet 412 3473 -45
- Zwaardnaald 411 31 42 01 (2 x maat 100)

De Internationale doll Kit bevat:

- Husqvarna Viking Borduurmotief 151 International Doll op multiformat Cd en diskette
- Borduurmotievenboekje met borduurmotieven op ware grootte
- 165x70 cm witte, ongebleekte katoen
- 2 delen van 23x30 groene vilt
- Tear-Away versterking (wit/zwart)
- Groen, rood en geel band
- 4 knopen
- Poly fibrefill/wattering is niet inclusief

Knipvoorbeeld

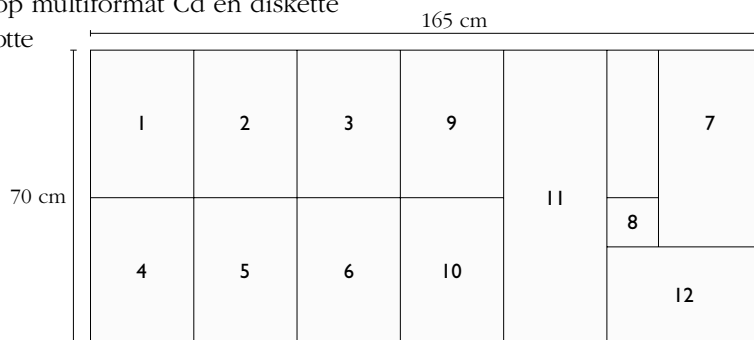

Knippen: witte katoen

Voor pop

Knip 6 delen van 35x25 cm van witte katoen en witte versterking voor de pop uit:

- | | |
|------------------------------------|------------|
| 1. Hoofd borduurmotief nr. 1 | 35 x 25 cm |
| 2. Arm borduurmotief nr. 4 | 35 x 25 cm |
| 3. Voorpand borduurmotief nr. 2 | 35 x 25 cm |
| 4. Achterpand borduurmotief nr. 3 | 35 x 25 cm |
| 5-6. 2 x benen borduurmotief nr. 5 | 35 x 25 cm |

Voor lange blouse met schort

Knippen

- | | |
|---|------------|
| 7. 1 deel voor blouse borduurmotief nr. 6 | 45 x 25 cm |
| 8. 1 deel voering | 15 x 12 cm |
| 9-10. 2 delen voor mouw borduurmotief nr. 8 | 35 x 25 cm |

Voor de rok

Knippen:

- | | |
|-----------------------|------------|
| 11. 1 deel voor rok | 66 x 25 cm |
| 12. 1 deel voor nr. 7 | 35 x 25 cm |

Tip: 6 mm naadtoeslag is in elk van de borduurmotieven voor het maken van de pop en de kleding inbegrepen.

Lichaam van de pop

Borduurmotieven

Span de witte katoenen stof van 35x25 cm met Tear-Away versterking in de 240 x 150 borduurring en schuif deze op uw Husqvarna Viking Designer. Volg de instructies op het scherm. Kies het hoofd van Miss Croatia, borduurmotief nr.1. Rijg uw Designer borduurmachine in met borduurgaren als bovendraad en spoeldraad als onderdraad. Borduur het gezicht en de achterkant van het hoofd. Ga door met het inspannen van de 35x25 cm delen en borduurmotieven 2, 3, 4 en 5 om de delen van de Miss Croatia pop te borduren.

Tip: Span twee afzonderlijke delen stof in en naai 2 keer het beenborduurmotief nr. 5 om twee benen te maken.

De pop naaien

1. Knip de lichaamsdelen uit gebruik makend van de omlijning in de vorm van een enkele steek of gebruik het geborduurde borduurmotief als sjabloon. 6 mm naadtoeslag is in het borduurmotief inbegrepen.
2. Plaats de goede kanten op elkaar en naai de lichaamsvoorpanden langs de middenvoernaad op elkaar. Sluit zorgvuldig de geborduurde delen op elkaar aan. Pers de naad open. Afb. 1.
3. Naai de lichaamsachterpanden langs de middenachternaad (goede kanten op elkaar). Sluit zorgvuldig de geborduurde delen op elkaar aan. Pers de naad open. Afb. 2.
4. Zorg dat de geborduurde delen goed aansluiten (goede kanten op elkaar), en naai het voorpand aan het achterpand. Naai rondom de buitenranden en laat een opening van 2,5 cm aan één kant voor het bevestigen van een been. Knip de naden bij en keer binnenste buiten. Afb. 3.
5. Stop het vulmateriaal stevig in het lichaam en geef extra aandacht aan de nek, om hem sterk en vlak te maken zodat het goed het hoofd kan ondersteunen. Naai met een laddersteek de opening dicht.

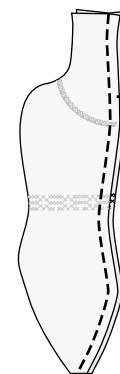

Afbeelding 1



Afbeelding 2

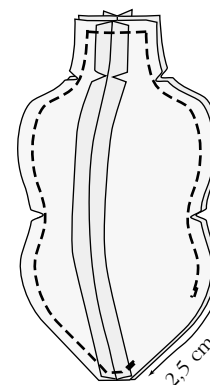

Afbeelding 3

Armen

1. Knip voorzichtig, op maximaal 3 mm vanaf het geborduurde stuk, de armen uit.
2. Leg de goede kanten op elkaar, zorg dat de steken aansluiten, en naai de armen. Afb. 4.
3. Keer het geheel binnenste buiten.
4. Vul de armen met poly fibrefill/wattering.
5. Om de armen aan het lichaam vast te maken, stopt u een dubbele 120 cm lange Perle katoenen draad in de grote naald. Rijg de Perle katoenen draad door de bovenarmen en de schouders. Zoek het midden van de Perle katoenen draad. Knip de draad en trek elk einddeel van de Perle katoenen draad door een knoop. Afb. 5
Maak een strakke knoop. Een druppeltje plakspray of transparante nagellak op de knoop zal ervoor zorgen dat het niet meer loslaat. Knip de uiteinden van het Perle katoenen garen op minstens 1 cm af. Afb. 6.

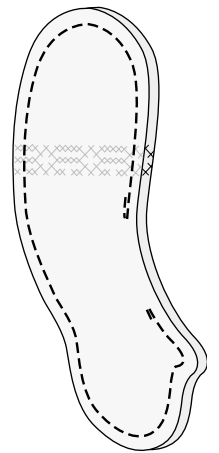

Afbeelding 4

Gezicht

1. Centreer de goede kant van het gezicht op de goede kant van de achterkant van het hoofd. Naai de delen aan elkaar, laat een opening van 2,5 cm in het midden van de onderkant open. Afb. 7.
2. Stik de naad dubbel door. Keer het hoofd binnenste buiten.
3. Vul het hoofd stevig. Laat de onderkant/neknaad naar binnen vallen. Duw het vulmateriaal in het hoofd en plaats het hoofd boven de nek, op het lichaam van de pop.
4. Speld het hoofd op de achterkant van het lichaam aan de nek. Gebruik heel kleine steken, naai de voorkant van het hoofd aan de hals met de hand vast.
5. Verwijder de speld aan de achterkant en ga door met het vullen van het hoofd. Afb. 8.
6. Duw het vulmateriaal rondom in het hoofd om de rondingen te vullen en vorm een kin.
7. Naai een klein stukje van het hoofd aan de nek en voeg meer vulmateriaal toe. Ga door met vullen en naaien totdat het hoofd stevig en mooi gevormd is en het geheel aan de nek vastgenaaid is.

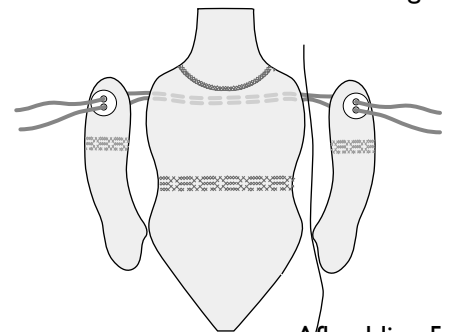

Afbeelding 5

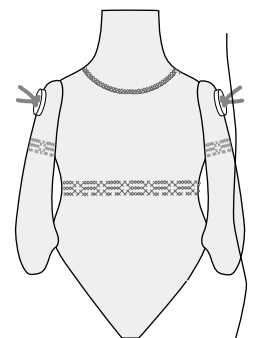

Afbeelding 6

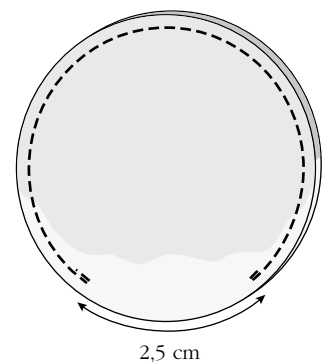

Afbeelding 7

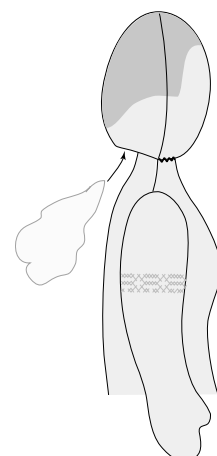

Afbeelding 8

Benen

1. Er is een geborduurd deel voor elk been. Plaats het beendeel met de goede kanten op elkaar en laat de schoenmotieven op elkaar aansluiten. Naai de benen, laat aan de bovenkant een opening open om vulmateriaal in te stoppen.
2. Knip de naden bij en keer de benen binnenste buiten.
3. Vul de benen met dezelfde techniek als die van de armen. Rijg met Perle katoenen draad de bovenbenen en het onderlichaam aan elkaar. Afb. 9.

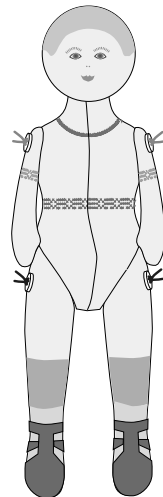

Afbeelding 9

Uw Miss Croatia Doll is klaar. Nu is het tijd om haar aan te kleden!

Vest

Borduren

Span de zwarte Cut-Away of Tear-Away versterking in. Schuif de 240x 150 borduurring aan de borduureenheid. Plaats het groene vilt bovenop de Cut-Away/Tear-Away. Zorg ervoor dat het vlak binnenin de borduurring ligt. Kies borduurmotief nummer 9. Druk op FIX  en start met vastrijgen. Rijg het vilt op de versterking. Borduur twee voorpanden (Borduurmotief nr. 9). Herhaal dit voor een tweede deel van vilt, kies borduurmotief nr. 10 en borduur twee achterpanddelen.

Constructie

1. Knip de borduurmotiefdelen uit, laat een klein vilten rand zichtbaar, zodat u niet in de omrandingssteken knipt. U kunt wel in de stiksteken knippen. Het zijn maar geleidingslijnen en deze zullen door de naad onzichtbaar worden.
2. Naai de middenachternaad van het vestje, met de goede kanten op elkaar. Strijk de naad open.
3. Naai de zijnaden van de voorpanden en de achterpanden van het vestje (goede kanten op elkaar) en naai vervolgens de schouderaden. Strijk de naad open. Afb. 10.

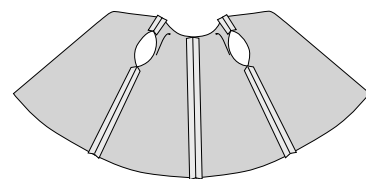

Afbeelding 10

Extra

4. Naai een haak en oogje aan de binnenkant van het vest ter hoogte van de taille zodat de randen van het vest elkaar raken wanneer het wordt gedragen.

Lange blouse

Gebruik in water oplosbare versterking, borduur borduurmotiefnummer 6 voor de hals op 45x25 cm witte katoen. Bekijk de plaatsing van het borduurmotief op Afb. 11. Voordat het laatste kleurnummer 3 (wit) geborduurd is, plaatst u witte voeringstof, 15x12 cm, bovenop het geborduurde. Zorg ervoor dat het gecentreerd is en vlak ligt. Uw Designer zal rond de hals borduren. Afb. 12.

Los de versterking op, knip de halsopening open, knip de hoeken in, en keer de voering naar de verkeerde kant. Pers. Knip op maat. Afb. 13. Pers het geheel plat.

Breng de mouwmarkeringen over op de zijkanten van het blousedeel. Afb. 14.

Maak volgens de illustratie twee plooiën op elke schouder. Afb. 15.

Naai elke plooi met een rechte steek. 1 mm naadtoeslag.

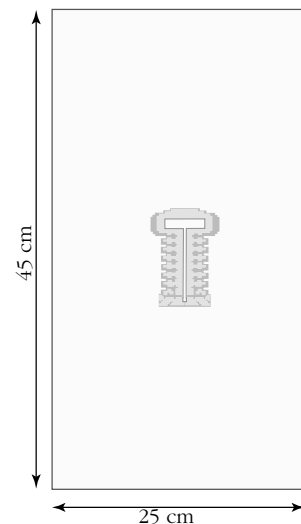

Afbeelding 11

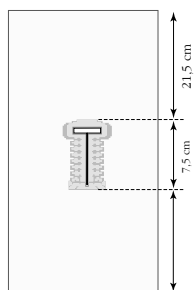

Afbeelding 13

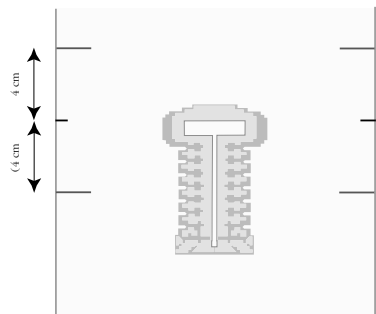

Afbeelding 14

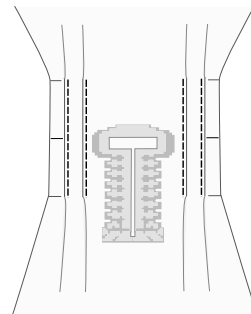

Afbeelding 15

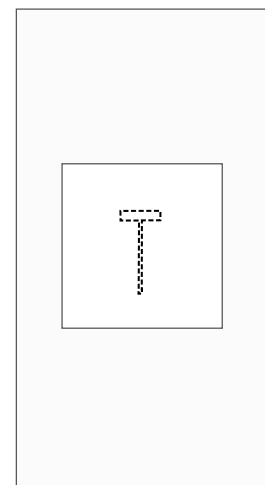

Afbeelding 12

Gebruik in water oplosbare versteviging, borduur twee afzonderlijke mouwdelen op de 35x25 cm delen van wit katoen. Los de versteviging op en pers. Knip bij tot 18x15 cm en pers de mouwzoom op zijn plaats. Ill. 16.

Vouw de zoom twee keer om, eerst 0,5 cm en dan 1,5 cm. Kies rechte steek en stik twee parallelle stiklijnen, met een tussenruimte van 0,5 cm, om een tunnel voor elastiek te maken. Haal elastiek door de tunnel. Laat 2,5 cm elastiek aan beide zijden van de tunnel naar buiten komen.

Optioneel

Plaats lichtgewicht Tear-Away versteviging onder de mouwzoom. Zet een zwaardnaald in de naaimachine en kies zwaardnaald ajoursteek D4. Gebruik wit borduurgaren als bovendraad en spoeldraad als ondergaren om de ajoursteek in de zoomrand te maken. Zorg ervoor dat u niet in het elastiek naait. Afb. 18.

Naai twee rijen van rijgsteeken en trek het aan om de bovenkant van de mouwen te rimpelen. Afb. 19.

Met de goede kanten op elkaar, speld mouwen aan de schouders van de blouse, binnen het gemarkeerde deel. Naai mouwen op zijn plaats. Afb. 20. Pers de naad naar de mouw toe.

Met goede kanten op elkaar, vouw de blouse dubbel waarbij de zijnaden en mouwnaden elkaar raken. Begin vanaf de mouwzoom en naai de mouw- en zijnaden van de blouse dicht. Om er zeker van te zijn dat u niet in het elastiek van de mouw naait, laat u een opening van 0,5 cm voor de tunnel vrij. Versterk de onderarmhoek. Keer binnenste buiten. Knip zonodig de onderrand gelijk en vouw een 2,5 cm zoom. Pers. Pas het elastiek aan de arm van de pop aan. En hecht het uiteinde van het elastiek met een kleine knoop af of laat de uiteinden overlappen en zet met een genaaide zigzag vast.

Optioneel

Werk de onderste zoomrand af met een zwaardnaald en ajoursteek D4, reeds gebruikt op de mouwzoom. Naai smal zijband boven de ajoursteek.

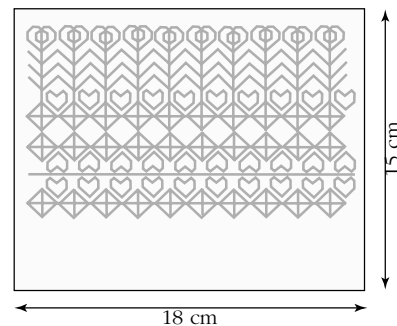

Afbeelding 16

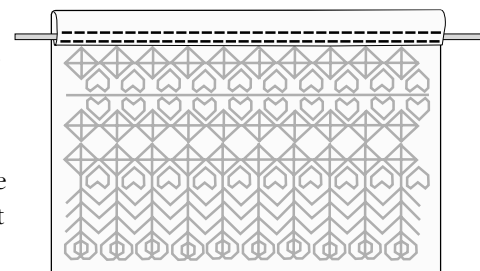

Afbeelding 17

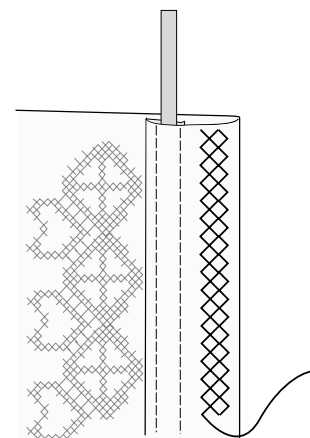

Afbeelding 18

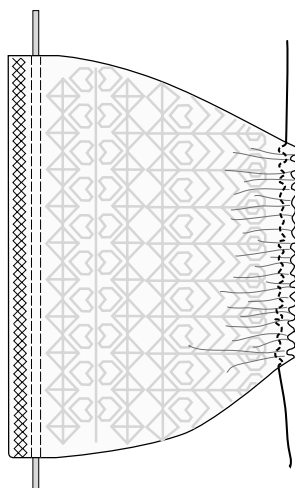

Afbeelding 19

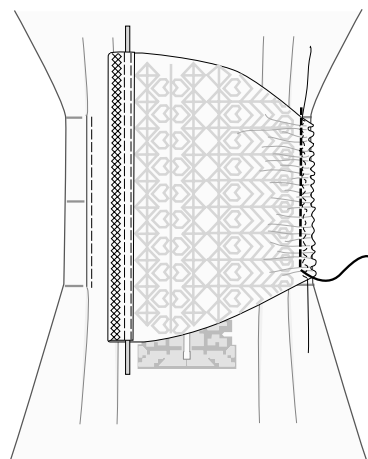

Afbeelding 20

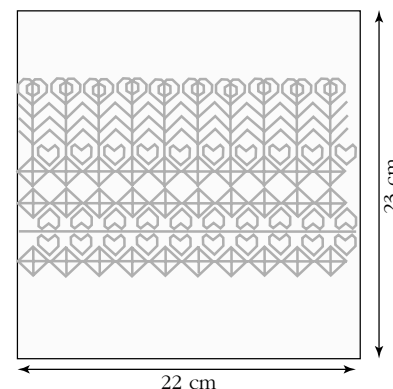

Afbeelding 21

Rok

Borduren

Schort:

Gebruik de 240x150 cm borduurring en span het schortdeel, 35x25 cm van witte katoen, met in water oplosbare versterking in en schuif de borduurring aan de Husqvarna Viking Designer. Volg de instructies in uw scherm. Kies het kruissteekborduurmotief nr 7 voor de schort. Rijg uw Designer in met borduurgaren als bovendraad en spoeldraad als onderdraad. Borduur.

Neem het rokdeel, 66x25 cm, en vouw een 2,5 cm zoom aan de boven en onderkant van de rok. Naai een rechte steek 1,5 cm vanaf de rand. Haal elastiek door de bovenste tunnel. Laat 2,5 cm elastiek uit de tunnel naar buiten komen. Afb. 23.

Plaats het geborduurde schort bovenop het rokdeel. Zorg ervoor dat de middenvoorlijnen op elkaar liggen. Vouw 1 cm van de bovenrand van het geborduurde schort naar de verkeerde kant en speld het aan de onderkant van de tunnel met elastiek vast. Naai een rechte steek op dezelfde onderste naailijn van de tunnel voor elastiek. Afb. 24.

Naai de zijkant van de rok met een rechte steek (goede kanten op elkaar). Zorg ervoor dat u niet door het elastiek naait, laat een opening van 0,5 cm voor de tunnel. Pas het elastiek aan de taille van de pop aan en werk het af zoals bij de mouwen.

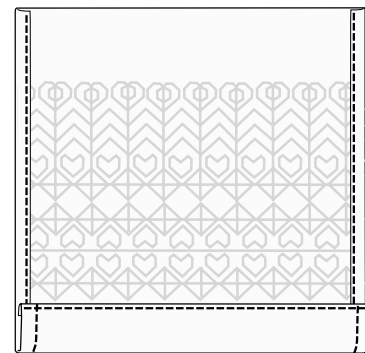

Afbeelding 22

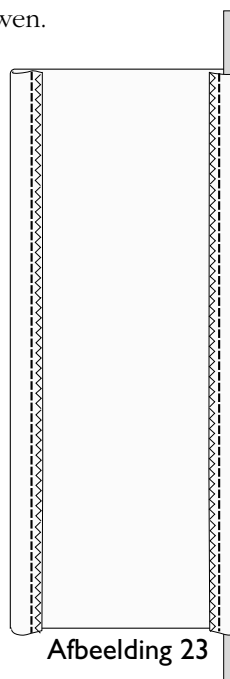

Afbeelding 23

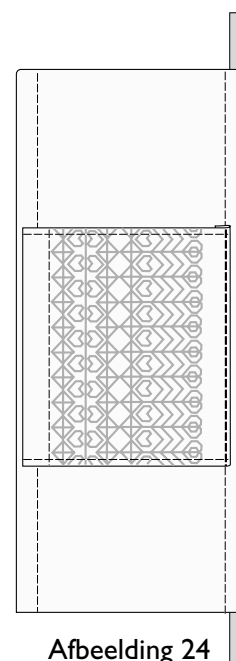

Afbeelding 24

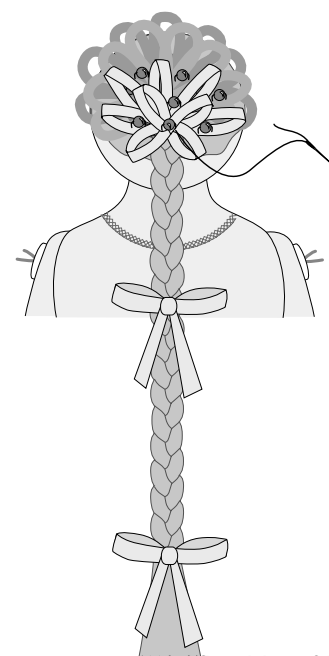

Afbeelding 25

HAARSTUK

Verdeel het borduurdraad in lengtes van 23 cm. Leg in één kant een knoop. Vlecht de borduurdraad. Zet het einde van de vlecht met een bandje en een paar steken vast.

Naai een klein deel, 2 x 2,5 cm, van vilt aan de bovenkant van de vlecht. Gebruik het vilt als basis, leg er bandjes van zijde, meeldraden, kleine bloemen, pareltjes en/of kralen bovenop. Afb. 25.

Extra

Halssnoer

Maak 6 tot 8 strengen van kleine kraaltjes, en leg elke streng iets lager dan de andere. Naai de uiteinden op kleine stukjes vilt. Gebruik een slotje om de einden van het vilt aan elkaar te maken. Afb. 26.

Verfraai het gezicht met kleur met behulp van wat stofverf op de wangen en onder de wenkbrauwen.

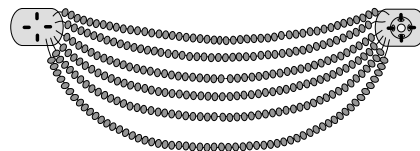

Afbeelding 26



 **Husqvarna**

VIKING